سال پنجم شماره شصت و نهم
شماره مسلسل ۶۹۸
یکشنبه ۱۶ حوت ۱۳۸۳ هش
۲۵ محرم ۱۴۲۶ هـ ق
6 March 2005

# DAILY ارادہ

د افغان نشراتي مرکز ملي خپلواکه ورځپانه

سال تاسیس ۱۳۷۹ هـ ش


PROPERTY OF ACKU

# دطالب بندیانو په خوشي کولو په سرپټي خبري روانې دي

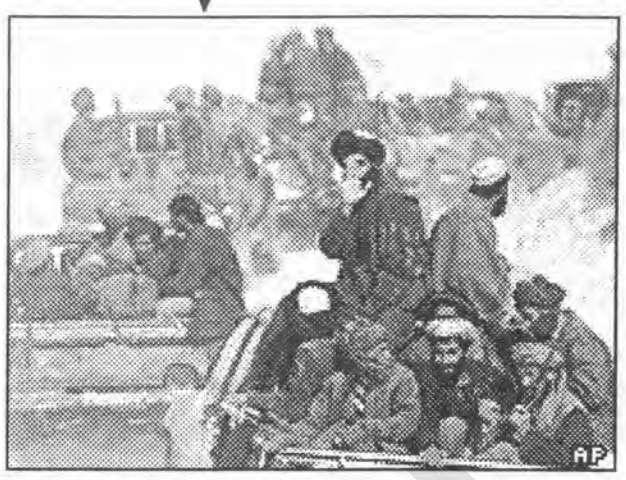

**دولت او امریکي سفارت تراوسه ددې موضوع پخلی نه دی کړی**

ددولت اوطالبانو ترمنځ دروغې جوړې پرسرد پردې ترشا دروانو خبرو اترو په تړاو وروستی راپورونه وایی چې اوس ګواکې خبرې دطالب بندیانو دخوشې کولو پرسرراټولې دي. په کابل کې دائتلافی ځواکونو ویاند د خبرو ددغې مرحلې دتائید یارد پرته دبندیانو خوشې کول دحکومت او طالبانو په خپل منځی موافقې پورې تړلې خبرې بللې دي. پداسې حال کې چې دائتلافی ځواکونو دخپلو سرچینو په وینا دا مهال لږ اوډیر پنځه سوه داسې بندیان چې له طالبانو سره دهمکاری په تورنیول شوي دي د کندهار، بګرام اوګوانتانامو په زندانونو کې پراته دي. ۴مخ

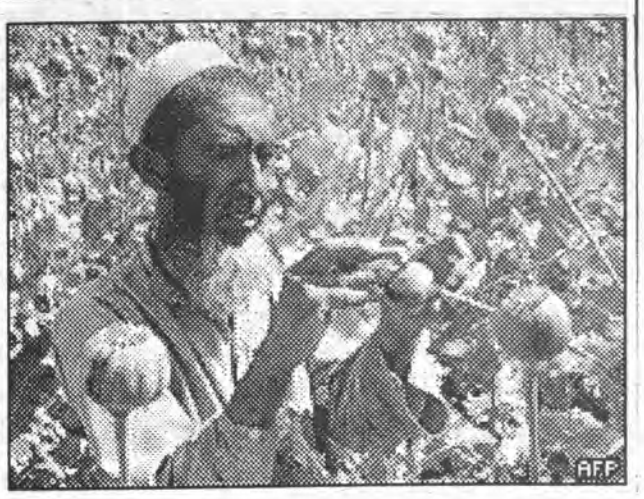

## تولید خشخاش سه برابر افزایش یافته است

دولت ایالات متحده امریکا کشور را تهدید می کند وزارت گفته است که میزان تولید خارجه امریکا در گزارش سالانه خشخاش در افغانستان در سال خود در مورد مواد مخدر غیر گذشته سه برابر شده و ثبات این قانونی گفته است ص۴

## "انتخابات در ماه سپتامبر برگزار خواهدشد"

به نظر می رسد نخستین انتخابات پارلمانی کشور، در ماه سپتامبر برگزار شود.
پیشنهاد برگزاری انتخابات پارلمانی در ماه سپتامبر، هنوز هم نهایی نشده است، اما چندین منبع ملی و بین المللی که نخواستند نامشان فاش شود می گویند که این تاریخ برای برگزاری انتخابات، قابل قبول به نظر می رسد ص۴

## امادگی برای سیلاب ها

ستیف ولمن سخنگوی نیروهای ائتلاف بین المللی ضد تروریزم به رهبری امریکا از امادگی ها برای پیشگیری از پیامدهای سیلاب های احتمالی فصل بهار در افغانستان خبر داده است. به گفته اقای ولمن دولت افغانستان، سازمان ملل متحد، نیروهای بین المللی یاری امنیت ای ساف و نیروهای ائتلاف به این منظور گروه های کاری تشکیل داده اند ص۴.

له لیکوالو او پښتونکي خدای په نامه

## سرمقاله

### مخالفان هم به دولت ومردم امتیازی خواهند داد؟

ازیکسال به اینسو با اعمال سیاستهایی به اصطلاح مصلحت جویانه وپیاده کردن آن میخواهند، همه مخالفان وآنانی را که طی بیشتر از یکدهه، در سیاستها ودگرگونیهای بنیادی در کشور دخالت داشتند در دولت سهیم سازند ودینگونه آنانی را که محور سیاستهای کشور را به نحو چشمگیری به سود خویش میچرخانیدند به مصالحه فراخوانند.
هر چند پیش از وقت خواهد بود که نتایج وثمره پیاده ساختن چنین سیاستها را در کشور را به د اوری بگیریم زیرا به قول معروف "آفتاب خود دلیل آفتاب" میتواند بود.
اما وقتی مصالح ملی مطمح نظر باشد ،شاید بتوان محتاطانه به استنتاجهایی رسید.
با آنکه نیروهای ائتلاف بین المللی و آیساف برای تحکیم امنیت در کشور صرف مساعی دارند، بازهم حلقات وگروههای ازمخالفان امنیت را گاهی به شدت برهم زده ومغشوش ساخته اند.
ورود مخالفان در داخل دولت، ممکنست از جهتی به سیاستهای جاری پاسخ داده باشد ونوعی جنگ زدایی تلقی شود اما معلوم نیست که بالمقابل چه سودي ازین رهگذر برای مردم کشور میسر خواهد شد.
زیرا از یکسال واندی که ورود مخالفان بالقوه وبالفعل به دستگاه دولت آغاز شده وتاکنون ادامه یافته است نه تنها در تحکیم امنیت اثر قابل ملاحظه نداشته است بلکه سایر مسایل از جمله تروریزم، بی امنیتی، قاچاق مواد مخدر وبسیاری از نابه سامانی های دیگر را رونق داده است. درحالیکه کشور بیش از هر چیزی به امنیت و تأمین نظم واقعی نیاز مند است و از نبود آن آسیب پذیر بوده است زیرا این پروسه، از سوی مردم صورت نمیگیرد و مردم با آن سر موافقت ندارند.
مسأله دیگر اینکه، در صورتیکه آمدن وراه یافتن مخالفان باوجود همه مخالفتها وتضاد های فکری وموضعگیریهای سیاسی شان به دستگاه و دولت دخیل شدن در سیاستهای باصطلاح مترقی کشور میتواند امتیازی قابل توجه باشد.
اما آیا این گروههای مخالف، سیاسی ونظامی که در گذشته در ضدیت بامردم، وطن وسرنوشت کشور، آزمونهایی را گذشتانده اند و بقدر کافی آزموده شده اند؛ به دلیل پراگندگی ها ووجود حلقات متعدد درمیان شان مطمئناً در تأمین امنیت وتحقق ارمان های ملی موثریتی خواهند داشت.
پرسش های دیگر اینست که درینصورت موجودیت این گروهها وجاگیری در کرسی های بالای دولتی، برشمار بادیگاردان مسلح بیشتر نه خواهد افزود؟ آیا تدارک دهها وصدها جوره موترهای آخرین سیستم راکب وتعقیبی وخرج دسترخوانهای شاهانه ومصارف گزاف را ازپولهای باد آورده کمکها که ملت مظلوم بیچاره، به استثنای یک معاش "تخوروبمیر" در محرومیت مطلق از آن به سرمی برد سبب نخواهند شد؟
آیا اکنون که دولت به دنباله روی ودنباله گیری از این سیاستها به پیش می شتابد، این اطمینان وجود دارد که مردم باردیگر دستخوش عوامفریبی و غافلگیری قرار نخواهد گرفت وکلاه شان درپس معرکه پرتاب نخواهد شد؟ زیرا مردم معتقد ند که آزموده را آزمودن خطاست.

قسمتی از بودجه بازسازی افغانستان

## درخدمت امور نظامی قرار میگیرد

یک تعداد از اعضای برجسته حزب جمهوری خواه در مجلس نماینده گان ایالات متحده امریکا پیشنهاد کرده اند تا از کمک های خارجی ایالات متحده کاسته شده و به مصارف نظامی در کشور های افغانستان و عراق اضافه شود. به اساس همین پیشنهاد حدود یک ملیارد و هشتصد میلیون دالر به مصارف نظامی در کشور های عراق و افغانستان جهت خریداری لاری ها، رادیوها، زره پوش و دیگر تجهیزات افزود می گردد اما این مقدار پول از سرجمع منابعی که برای امور بازسازی افغانستان، کمک برای حادثه زلزله سونامی، و مصارف هیات های حفظ صلح بین المللی ضرورت بود کاسته می شود ص۴

## د جنوبی وزیر ستان ناقانونه وسلي به تولی شي

د پاکستان حکومت ویلی د جنوبی وزیرستان له قبایلو سره موجودی درندی اوسپکی وسلې به د پیسو به بدل کې واخلی . دا وړاندیز د قبایلو لپاره د جنوبی وزیرستان د ټانک په غونډه کې د حکومت له خوا شوی دی د پاکستان افغانستان په ګډه پوله کې پرتو قبایلو سره په زیاته اندازه سپکی او درندې وسلې شته چې هر وخت د دواړو حکومتونو په ضد کار ورځخه کار اخیستل شوی دی. د ټانګ په غونډه کې د پاکستان حکومت قبایلو ته وویل چې وسلې دی د ورځې په نرخ په دوی وپلورل شي. ویل کیږي ددی وړاندیز غوښتنه له قبایلو کړی چې د دوی له خوا د وزیرستان د تیر کال جګړو کې د هغه کاریدونکو وسلو قیمت به هم ورکول کیږي ۴مخ

د عامې روغتیا وزارت کې

## خاموش انقلاب روان دی

دعامې روغتیا وزیر دخپلو ځینو اړوندو ادارو لپاره نوی مشران ټاکلي دي. په دې وروستیو کې دروغتیا وزیر امین فاطمی ددغه وزارت یو شمیر مشران له خپلو دندو څخه ګوښه کړي دي. ۴مخ

## انتقال ٤٦ تن ادویه

حوادث ومشکلات ناشی اززمستان سخت توأم با برف باری های سنگین وسردی غیر مترقبه هوادر چند هفته اخیر آلام مردم رنجدیده ما را دو چندان نمود. ص ۴

## د نشيي توکو د مبارزې نوي ټګ لاره

دولت غواړي چې په راتلونکی کال کې دمخدره موادو پرضد دمبارزې یوه اتمه مادیې طرحه په کار واچوي. ۴مخ

## بازداشت یک قوماندان سرحدی

به گزارش رادیوی بی بی سی نیروهای ائتلاف بین المللی ضد تروریزم قوماندان یکی از قطعات قوای سرحدی در ننگرهار را بازداشت کرده اند. ص۴

دوکتور مهندس صاحبنظر مرادی

# شاروال کابل با استفاده از احکام ریاست جمهوری ماجراجویی میکند

شهرداری کابل از ناحیه نداشتن مدیریت سالم اداری رنج میبرد، تقرر های اعزازی ونصب های پی در پی شاروالها یکی از عوامل مهم در گیر ماندن سرنوشت شهر در میان چالشها و پرابلمهای فراوان شهری میباشد. در حالیکه مقرره انتخابات شهرداری سالها قبل از سوی وزارت محترم عدلیه طرح و به منظوری مقام ذیصلاح رسانیده شد. بازهم دیده میشود، که گامی در زمینه تطبیق این مقرره برداشته نشد، تا مردم پایتخت اراده جمعی خود را مبنی بر انتخاب شخص مورد اعتماد شان بکار گیرند و در پهلوی آن از حق شهروندی و دموکراتیک خود در جهت تمثیل جامعه مدنی بهره مند شوند. در غیر اینحالت شهر داری کابل خود را مکلف برای پاسخدهی در پیشگاه مردم و رفع نابسامانیهای شهر نمیداند. حال میرسیم بر سر اصل موضوع وآن نصب آقای غلام سخی نورزاد در پست شهر داری کابل میباشد. موصوف که از لحاظ کبر سن وسال در مرحله یی قراردارند که در قانون مدنی جوامع غربی وقانون وعرفیت اداری افغانستان شیخ فانی حساب میشوند وگماشتن شیخ فانی در پستی آنهم در مسوولیت شاروالی کابل درحالیکه سالها از تقاعدایشان میگذرد از همان اول سوال بر انگیز بود. این پرسشهای بدیهی با کارنامه موصوف طی ده ماه گذشته در آمیخت و بخوبی اثبات نمود که بدرد نیاز ها و ضرورتهای امروزی شاروالی نمیخورد. لازم میدانم تا نمونه های از کارکرد های ایشانرا با گوشه ای از خصایل وسجایای ایکه خودم در جریان کار ده ماهه بلا موصوف ملاحظه نموده ام برشمارم. آقای نورزاد اصولاً با تفکراتش در مناسبات سیاسی واداری مربوط به سه دهه قبل میخکوب شده وقدرت درک مطالبات امروزی جامعه را در عرصه مسوولیت خویش ندارد. او بدور یگانه محور افتخارات گذشته اش میچرخد. حالانکه در گذشته هر کی وهر چی بود، دوباره بر نمیگردد، پلانهای آنوقته باصطلاح رنسانس خیالی موصوف با حالت جامعه جنگ زده امروزی ما با اینهمه نیازمندیهای اقتصادی واجتماعی جور در نمی آید. آنچه لازمه تخصص، مدیریت وابتکار در مهار نمودن پرابلمهای امروزی جامعه ماست یقیناً آنرا در توان ندارند. بناءً بایست منتظر نشست تادستی از غیب آید وکاری بکند.

نورزاد در برابر متخصصین شهرداری ونسل بعد از خودش سخت حسود است وبا کامپلکسی از عقده های روانی برخورد می نمایند وگویی میخواهد انتقام سرنگونی نظام ایدیالی خود را از تحصیل یافتگان بعد از خودش و آنهم از همکاران و مادونان خود بگیرد. بهمین خاطر در تمام حرکات واجراأت خود در برابر ایشان بر متکای ذهنیت گرایی وپوچسیم می ایستد وتمام فضایل، محسنات، کارکردها وحتی تخصص همکارانش را نادیده می گیرد ویا از عینک چند عنصر استفاده جویی دیگر باینها نگاه میکند. بهمین خاطر نتایج کار و برنامه هایش همانست که راه از چاه نشناختن وتیر در تاریکی رها کردن. نورزاد پس از تقررش به پست شهرداری مجموعه اجراات وبرنامه های شهر داران قبلی را با مجموعه اجراات درین خصوص فاقد اعتبار اعلام داشت ومتوقف نمود. ازینرو کار نکردن ویا متوقف ساختن اجراات شاروالی برای برخی از همکاران و مقربانش عیناً خدمت ملی وکسب رضایت خاطر آمر کهنه کار ونوستیز شان دانسته میشود. این توقف ورکود نه تنها در عرصه اجراات اداری، بلکه در مورد قرار داد پروژه هایی که کارشان بصورت عملی جریان داشت به بهانه نبود بودجه و حواله کردن گناه بی توجهی بمقامات ذیصلاح نیز متوقف گردیدند. وی در برابر سکتور خصوصی بحیث بزرگترین منبع امیدواری در بازسازی بنیاد فرو ریخته اقتصاد ملی از طریق شهرداری چنان دیوار های ضخیم بور و کراسی بر افراشت که هفت خان رستم در برابرش کمی و کوتاهی دارد ودیگر متشبسین خصوصی را در عرصه همکاری با شاروالی چنان رمیده و آزرده ساخته که امید اجراات ثمر بخش در جو فساد اداري مضاعف آن برای آنها در حکم آب در هاون کوبیدن است. آقای شاروال درنخستین هفته ورود خود به شهرداری به تعداد بیشتر از چهل نفر از مسوولان دست اول و دوم شهرداری را با هتک حرمت عزل کرد وبجای آنها افراد باصطلاح معتمد خود را گویی از سیاره دیگری آورده مقرر نمود، اما دیری نگذشت که از شمار این افراد جدید التقرر همانهائیکه در اجراات خود بیشتر تابع قانون، منطق و استدلال بودند، برای آقای شاروال چون انگشت ششم آزار دهنده جلوه کردند وبهمین خاطر در بر ابر مجموعه جنجالها و معضلاتیکه دنباله فرهنگ جنگ در کشور است بی توجه به عوامل واسباب دشواریها با مسوولین غیر مسوولانه برخورد نموده ودر برابر ارائه پاسخ منطقی آنها با الرژی و حساسیت برخورد مینماید. این آقا در برابر متخصصین شهرداری خیلی حساس و متعصبانه موضع گرفته است. در برابر هر عمل صواب آنها با واکنشهای منفی وصریحاً عقده مندانه متوصل میشود و از الفاظش تحقیر و اهانت میبارد. وی هنوز رنج دوران جنگ وپیامد های ناگوار آنرا دربیرون راندن کادر متخصص از کشوربه هیچوجه درک نکرده است وصدها بار گفته است که انجنیران باید به انجوها بروند، او نیازی بآنها ندارد، وبا ساطور عقده وکینه هنوز در جهت بیرون راندن آنها بالای یک پای ایستاده است.

آقای نورزاد بارها در حضور مجالس بزرگ از خود بنام نابغه شهر سازی یاد آوری کرد. اما در واقعیت نشان داد که او یک نابغه شهر سازی است وحتی ادعای کرامات هم میکند که گویا به وضع مراجعین در شاروالی رسیدگی لازم صورت گرفته است. واقعاً شاروالی ایکه در گذشته از شخص شاروال به شمول چهار معینیت وبورد مشورتی وروسای مرکزی و نواحی آن نمیتوانستند به عرایض ومراجعت مردم بصورت درست رسیدگی نمایند، حالا پیر کرامات(!) مادر دفتر خود تنها نشسته وبدون مراجعین ودهلیزهای خالی شاروالی از آنها خود را مصروف جلوه میدهد. آفرین به چنین کرامت از کرامات پیرما اینست قند را خورد و گفت شیرین است

آقای نورزاد با متوقف نمودن جریان اجراات در عرصه طرح ودیزاین پروژه های مسکونی وعدم توزیع نمرات قانونی برای عودت کننده گان و بی سرپناهان و مشغول ساختن خویش در چانه زنیهای اقتدار گرایانه با وزارت شهرسازی، خود اسباب روی آوردن مردم را به خود سری مساعد نمود.

در واقع مردمی که طی بیشتر از 20 سال از شاروالی کدام پروژه سودمند وتدابیر حل مشکل مسکن راندیده است وبا مراجعت از کشورهای همسایه و ازدیاد افراد خانواده ها حتی حق اعمار سرپناه را هم بالای زمین ملکیت شخصی خودنداشتند، چگونه خودسری نکنند. بناءً مسوولیت اشغال اینهمه تپه ها وکوههای شهر کابل بوسیله بی سرپناهان جز شخص شاروال بدوش کی خواهند بود؟

همین حالا مجموع قرار داد ها در عرصه احداث و اعمار شهرکها در شاروالی انتظار اجراات را میکشند و مجموعه جنجالها و منازعات املاکی دیگر در کار شرکتهای که کار عملی را انجام میدهد، لاینحل باقی مانده است. اگر این کاغذ بازیها و متوقف ساختن ها توسط شاروال در میان نمی بود، حالا ما شاهد اعمار دهها بلاک اپارتمانی در شهر کابل بودیم که میتوانست امیدی وگامی در جهت حل مشکل مسکن به شمار رود. آقای نورزاد مسوولیت حل هیچ مشکل وامضا در پای هیچ سندی را بدوش نمی گیرد و صلاحیت اجرائیوی بخشها را هم سلب نموده وهر کار خورد وکوچک را به مجلس اداری شاروالی رجعت میدهد که مراجعین را ماهها انتظار میسازد که همان داس را در کلوخ تیز کردنست، اگر بگوئیم که خود به کار های شهرداری بلد وآشنا نیست هیچگونه گزافه گویی نخواهد بود، زیرا او باعدول از لایحه وظایف بخشهای کاریکی را بدیگری رجعت میدهد و اجراات خود را نمیتواند بصورت طبعی ومطابق اصول پذیرفته شده در کانالهای معقول اداری آن هدایت نماید. من در مدت ده ماه همکاری با موصوف ندیدم که حتی یکورق کاغذ و پیشنهاد مرا بخواند وامضا نماید. تمام اسناد وپیشنهادات را با خود بخانه می برد واکثراً این اسناد گم میشوند وبه مرجع پیشنهاد کننده بر نمی گردند که خود بی دقتی و بی مسولیتی منحصر بذات آقای شاروال را نشان میدهد.

در عرصه توظیف مسوولین نیز با سو مدیریت دچار است وهیچکس را مطابق مسلک وتجاربش به کاری نگماشته وجریان عزل ونصب روسای نواحی وبرخی از روسای مرکزی خود موئید این گفته هستند. خوبترین ملاک قضاوت خوانندگان در زمینه عقده مندی وتقرر های ناسالم شاروال صاحب در محتوای نامه ۶۲۰۹/۴۲۶۰ _ ۱۳۸۳/۱۲/۸ نهفته است. او بجای یکنفر متخصص دارای تحصیلات عالی "دوکتور مهندس" یک شخص اداری را که معلوم نیست دارای چه درجه تحصیل است در رأس کار یک اداره فنی وانجنیران که کم از کم تحصیلات لیسانس وماستری دارند، مقرر نموده ورئیس کنترول ساختمانها را قطع نظر از درجه عالی تحصیل وتالیفات فراوان آن به یکشعبه اداری توظیف کرده است و نام آن بهبود گذاشته، البته بهبود در فرهنگ شاروال ما کارنکردن و توقف معنی میدهد. اگر احساسات لاقید و افراطی بجای تعقل و مصلحت حلول نمیکرد لا اقل میتوانست رئیس کنترول ساختمانها را در یک بست پایین فنی تنزیل دهد، و کوچکترین پایه منطقی برای خود بنیاد کند، اما همانطوریکه گفتم شهر دار ما به منطق و مدیریت آشنائیست. تو خود حدیث مفصل بخوان ازاین مجمل. میخواهم این سوال را از مسوولین محترم ذیصلاح بپرسم که آیا کسانیکه طی پیشنهاد جداگانه واخذ منظوری رئیس دولت مقرر میشوند. عزل و تصب خود سرانه آنها ازصلاحیت شاروال خواهد بود؟ یکی از اقدامات بلند پروازانه شاروال ادعای تقوای نفسانی اوست که در هر جا به زبان می آورد اما واقعیتها و بررسیها در موارد فراوانی این ادعا را زیر شک وتردید فراوانی میبرند. صرفنظر از نبشته آقای نصیر خالد که شاروال او را از کانادا آورده وبریاست نشرات شاروالی مقرر نمود وخیلی زود تر از دیگران سنگ تعصب وبدخواهی را بسویش حواله کرد ودلایل خود را در روزنامه آرمان بچاپ رسانید، وخیلی چیزهای دیگر را برایم گفت و نخواست عجالتاً به چاپ رساند. بنده نیز دلیل وانگیزه اصلی مخالفت شاروال را با تعدادی از همکارانش که شب وروز در تلاش کار هستند و پیوند و محرمیت های ناموجه او را با عده ای از افراد بیکاره وغماز که نه تنها آنها را مثل مادون خود نمیداند، جز در شکرک بخشیهای پنهانی آنها در نیافتم. آخرین موردی را که خدمت خوانندگان پیشکش مینمایم، باز هم مشتی بدهن نفس عماره ای خواهند کوبید.

در ماه مبارک رمضان از سوی رئیس کار وساختمان زنگ زده شد که شاروال گفته است که مارکیت داکتر واسع واقع مندوی بایست تخریب گردد مسوولیت تخریب بدوشن اوشان گذاشته شده بود. زمانیکه نمایندگان گارنیزیون، خارنوالی، امنیت،ناحیه و پولیس بدینمنظور در حوزه اول پولیس گرد آمدند، دوسیه ای از سوی خارنوال موظف که در عرصه تحقیق مینمود، به مسوولین ارایه گردید و خارنوال اصرار میورزید که تا زمان صدور قرار نظارتی هیچکس حق تخریب را ندارد. زمانیکه دوسیه را گرفته وبه اسناد آن نظر انداختم، در آنجا پیشنهاد شاروالی با امضای شاروال اسبق و معین ساختمانی مبنی بر اعمار مارکیت موقت غرض استفاده شاروالی وما لکین زمین، بمقام ریاست دولت تقدیم شده وحکم شماره ۴۹۶۳_ ۸۲/۹/۲۷ رئیس دولت انتقالی مبنی بر اجازه اعمار موقت الی تطبیق پلان داده شده است. این حکم از سوی اداره امور ثبت وغرض اجراات به شاروالی فرستاده شده است. شاروالی کابل پس از طرح نقشه ساختمانی از طریق مهندسی وپلانسازی عقد قرار داد از سوی ریاست عواید وطی مراحل از طریق شعبات مربوطه نیز اجازه اعمار را داده اند. در جریان کار ساختمانی هیئت رهبری شاروالی کابل تعویض گردید، اما بالاثر مراجعت مالک مارکیت مکتوبهای ۶۳۵۹/۵۹۴۴ مورخ ۱۳۸۳/۱/۲۷ از ریاست اسناد وارتباط، نامه ۲۶۹۷/۱۷۲۴مورخ۱۳۸۳/۸/۱۹ بامضای رئیس دفتر مقام آقای نورزاد مبنی بر صدور اجازه ساختمان ارقام یافته است. در آخرین مرحله آمریت حوزه پولیس بازهم طی پیشنهادی عنوانی شاروالی خواهان معلومات در زمینه گر دیده که شخص آقای نورزاد آنرا غرض ارائه گزارش بریاست کنترول ساختمانها رجعت داده اما پیشنهاد هرگز به کنترول ساختمانها نرسیده وباز هم از سوی دفتر نورزاد پاسخ مثبت مبنی بر اجازه ساختمان بامهر وامضای دفتر داده شده است، معلومست که جالبیت این پاسخگویی غیر مسولانه در کجا نهفته است؟ با نظرداشت اوراق فراوان در دوسیه خارنوال موظف وعدم موجودیت هدایت کتبی در نزد شاروالی فیصله بر آن شد تا از جریان موضوع وتکمیل شدن کارمارکیت با مصرف میلیونها دالر، بمقام ریاست جمهوری پیشنهاد گردد تا رئیس صاحب جمهور با آگاهی از موضع هدایت دهند. بنده با نظر داشت این فیصله مسوده پیشنهاد را آماده و غرض تایپ کمپیوتری به شخص شاروال تسلیم نمودم.

زمانیکه یک روز قبل از عید سعید اضحی حکم کتبی ریاست دولت بدفترم مواصلات نمود، در پیشنهاد مطالعه نمودم ودریافتم که شاروال به عوض پیشنهاد بنده از جانب خود پیشنهاد دیگری را آماده نموده ودر آن ریاست دولت را در خلای جریان عملی موضوع وبا کتمان حقیقت قرار داده وحکم نمبر ۲۹۴ مورخ ۱۳۸۳/۱۰/۲۸ ریاست جمهوری در زمینه تخریب دکاکین به منظور تطبیق ماستر پلان را بدست آورده است. با اینحال بتاریخ ۱۳۸۳/۱۱/۲۸ مسوولین حوزه پولیس، رئیس وپرسونل ناحیه اول، نماینده گان گارنیزیون، محترم جنرال بابه جان قوماندان امنیه ولایت کابل، نماینده خارنوالی، روسای تنظیفه حفظ ومراقبت، کنترول ساختمانها با عمله وفعله تخریب در محل جمع آمدندو تعدادی ازدکاکین منزل دوم را تخریب وباثر تقاضای مالک مبنی بر جلوگیری از تخریب مواد ساختمانی وخساره مندی بیشتر که خودش حاضر است کار تخریب را انجام میدهد، تعهد نامه از نزدش اخذ گردید. اینموضوع دو تماس تیلیفونی از سوی قوماندان صاحب امنیه باطلاع شاروال ووزارت امور داخله رسانیده شد که مو ردتوافق شان قرار گرفت وبعداً گزارش کتبی موضوع بامضای تمام مسوولین به شخص شاروال داده شد. قسمیکه مالک مارکیت میگوید مسئله تخریب زمانی دوباره اوج گرفت که آنها از پرداخت تقاضای سنگین همدستان ومحرمان عاجز آمدند. بالاخره زمانیکه شاروال روی این موضوع رئیس ناحیه اول را برخلاف حکم قانون مامورین بایکماه کسر معاش سبکدوش نمود ووظیفه تخریب را به رئیس جدید ناحیه اول ومحترم رئیس حفظ ومراقبت داده بود، مصرانه از من میخواست که چرا مارکیت را تخریب نکرده ام. برایش گفتم که شما مسوولیت تخریب را به کسانیکه داده اید، پاسخ را از خود آنها بخواهید واگر این کار را به عهده من میگذارید پس بگذارید تا شرایط لازم رابر وفق قانونیت موضوع تدارک نمائیم. همان بود که شاروال باشنیدن این موضوع ازمن خواست تا استعفا بدهم، که بدون ارائه ورق کتبی دفترش را ترک نمودم.

حالا بررسیهای مسوولین حفظ حقوق چون خارنوال وحقوق بشر نشان میدهند که شاروال در ارائه پیشنهاد بمنظور تخریب مارکیت غیر مسوولانه عمل نموده وبدون فهم ودرک عواقب موضوع خواسته است تا از امضای رئیس صاحب جمهور بهره برداری ناجایز نماید، بناءً پرداخت خساره مالک درینحال از سوی شاروالی امر مسلم وانمود شده است. از سوی دیگر بااین تخریب شاروال پلان قابل تطبیق حکم ریاست جمهوری در ساحه را ندارد وصرف میخواهد ساحه را به مخروبه ای مبدل میسازد. ضمن اینکه عواید ماهوار دولت را باندازه حدود سه میلیون افغانی قطع مینماید. بناءً آقای شاروال در صورتیکه نتواند حکم ریاست جمهوری را عینیت بخشد، آنگاه مکلف است تا از بنده ورئیس ناحیه اول رسماً معذرت خواسته ومسوولیت ندانم کاریهای خودرا بدوش گیرد. در غیر آن قضیه بهمین جاپایان نخواهد یافت. یار زنده صحبت باقی....

متصدی صفحه: نصر "بشر"

# راتلونکی دځوانانو ده!

## په ښوونځیو کې وړاندیزونه ډیر دي خو چې عملي شي

څومره ښه ده چې دښوونې او روڼې لوړې چارواکي دخپلو تعلیمي مرکزونو له مسوولینو او ښوونکو سره په تعلیمي مرکزونو کې دموجودو ستونزو دحل په خاطر لیدنې کتنې ولري اود خپلو امکاناتو په درلودلو سره یې حل کړي.

سږ کال دسړو سیمو دښوونځیو دکلنی ازموینو له تیرولو وروسته په کابل ښار کې دلیسو مدیرانو له خپلو ښوونکو څخه دغونډو په جوړولو سره دښوونیزو سیستم دښه والی په خاطر دلازمه پیشنهادونو غوښتنه وکړه لیکلي پیشنهادونه دهر استاد له خوا وړاندې او یو متحد شکل ورکړل شو چې نوموړي متحد پیشنهادونه دکابل ښار دښاري ښوونځیو ریاست ته ولیږدول شول.

دنوموړو پیشنهادونو له مخې د روان کال دحوت په دریمه نیټه داستقلال لیسې په تالار کې دښوونځیو دمدیرانو،امرینو او سرمعلمینو په ګډون یوې داسې غونډې ته سازمان ورکړل شو چې په هغې کې دکابل ښار دښوونځیو رئیس او مرستیالانو ګډون کړی وو. دغونډې هدف دا و چې په موجودو ستونزو خبرې وشي اوپه راتلونکی تعلیمی کال کې دښوونځیو په دننه کې دپرتو ستونزو دلرې کولو په برخه کې دوزارت دمقام په همکاری اقدام وکړي.

داستقلال په لیسه کې له نوموړې غونډې څخه دارادې ورځپاڼې لیږل شوی خبریال محمد عاصم ثمرخیلی رپورټ راکړ چې په هغې غونډه کې لومړی دښاري ښوونځیوتدریسی مرستیال لطیف باهر یو رپوټ وړاندې کړ او ورپسې دښاري ښوونځیو رئیسسید حبیب شاه حامد دموضوع په ارتباط ویناو کړه دتیر تعلیمی کال دارزیابی، دراتلونکی کال دپلانونو اود ښوونیزې پالیسې دتطبیق او ښه والي په برخه کې ویناوې وشوې په نوموړي غونډه کې دښوونځیوتدرسي مرستیال وویل چې مونږ په کابل ښار کې ۸۴ لیسې ۵۷ متوسطې او ۴ ابتدایې لرو چې په ټولو ښوونځیو کې ۶۷۸۶۵۸۰ تنه زده کوونکی په لوست بوخت دي چې د ۱۷۸۵۰ ښوونکو له خوا ورته لوست ورکول کیږي.

خو له بده مرغه چې ۵۳ ښوونځي په کرایی ودانیو کې دي ۹۸ ښوونځي دځښلو اوبه نه لري چې تر اوسه پورې ورته ۸۷ کوهیان ایستل شوي دي تر اوسه پورې ۱۲۵۰ توري تختې ښوونځیو ته ویشل شوي ، ۳۵ ښوونځیو ته د فوتوکاپی ماشینونه ورکړل شوي او ۱۳ ښوونځیو ته کمپیوټرونه ورکړل شوي دي او ښاري ښوونځیو څخه څلورو ته دانترنت په برخه کې اسانتیاوې برابري کړي دي . ۱۸ ښوونځي کتابتونونه نه لري او ۸۴ ښوونځیو ته ۷۸۳ خیمې ورکړل شوي دي.

دتدریسی مرستیال له رپوټ څخه وروسته بایدووایو، دا خو هغه اسانتیاوې دي چې لا تر اوسه پورې دکابل ښاري ښوونځیو ته دامکاناتو په درلودلو سره برابره شوې دی خو لا تراوسه پورې زمونږ په ښوونځیوکې ډیرې ستونزې موجود دی چې له هغو جملو څخه یوه ډیره ستونزه په ټولګیوله ټاکلي اندازې څخه زیات دزده کوونکو شته والی دی چې په هیڅ صورت سره دلوست ورکولو یوه ارامه فضا نشي رامنځته کیدلی .

او بله ستونزه دتدریسي کتابونو دپوره کولو په برخه کې ده. اکثره زده کوونکی په ټولګیو کې درسي کتابونه نه لري اصلاً ددرسي کتابونو دورکولو او تحویلولو سیستم هم ګډوډ دی چې له کتاب پرته په هیڅ صورت اموزش او زده کړې که څه هم نور شرایط ورته برابرې شوي وي صورت نه نیسي.

په اوس وخت کې په ښوونځیو کې دانترنیت او کمپیوټرونو دپروګرام برابرول پداسې شرایطو کې صورت نیسي چې لاتراوسه پورې د بریښناله ستونزو سره مخامخ یو دکمپیوټر داستاذانو اړتیا راته په مخې پرته ده. ترهرڅه دا زیاته ضروری ده چې په ښوونځیو کې ددرس کافی خونو استاذانو، درسي وسایلو او وخت لپاره دشرایطو دبرابرولو په برخه کې زیات کار وشي څو زده کوونکی وکړای شي له وخت څخه په استفاده په ښوونه او روزنه باندې سمبال او دراتلونکی لپاره ښه تکړه کادرونه شي. دښوونې او روزنې ترمنځ اړیکې یو برابر پرمخ ولاړ شي.

## دنورې نړۍ له ځوانانو باید زده کړو

دعلم او پوهنې ډیوې له بابا ادمه تردې دمه پورې زمونږ دښکلی نړۍ تورې تیارې روښانه کړي دي لوی خدای "ج" انسان دهمدی علم اوپوهې په برکت دکائناتو سرتاج ګرزولای دی . دعلم اوپوهې په مرسته انسانان دتاریخ له تورو تیارو څخه په بریالی توګه راوتلی دی.

پوهه اوناپوهی هغه دوه کلیمې دي چې تل یې یو دبل پرضد عمل کړی او هم له یو بل سره په تړاو کې دي. که دلمړنی انسان ژوند ته نظرو کړو هغوی هم دچاپیریال سره دخپل ژوند دپایښت لپاره دپوهې لاره نیولې اودناپوهی په له منځه وړلو کې کیدونکی هاند اوهڅې کړي دي . نن چې دانسانی ټولنې په اقتصادي ټولنیز او سیاسی چارو کې کوم پرمختګ ترسترګو کیږي داټول دانسان دعلم او پوهې او بصیرت برکت دی. لکه چې مخکې مو دسوکالې او رامی په خاطر خپل مسوولیت وپیژنو د کتاب سره اشنا شو کتاب دتل لپاره دځان ملګری کړو.

دنورې نړۍ ځوانانو ته وګورو او له هغوی یې زده کړو مونږ دلیسو له ادارو څخه غوښتنه کوو چې دولسمو ټولګیو د ځوانانو زده کوونکو لپاره علمی اسانتیاوې برابرې وویل پوهه او ناپوهی یو له بله سره تړاو کې دي باید داسې په ګوته کړو چې دعلم او پوهنې ښیګڼې او دناپوهی زیانونه ښکاره او جوت دي. دنن ورځې اقتصادي پرمختګونو په نړۍ کې دپرمخ تللی ساینس او تکنالوژی لورې په بحر کې ښکته او کیهان ته پورته لاړې سیده کړې دا ټول پرمختګونه دعلم اوپوهې لاس ته راوړنې دي نو په داسې حالاتو کې په جهل او ناپوهی باندې دبري په خاطر باید پوهه ترلاسه کړو زمونږ ځوانانو په وړاندې څه کول پکار دی په تیرو جګړو کې خو مونږ هرڅه له لاسه ورکړل بې سواده پاتې شوو وسلې راته په لاس کې راکړل شوي خو اوس چې مکتبونه شروع شوی دعلم دروازې پرانیستل شوي دي او حالات ښه شوي دي پرمونږ ځوانانو باندې لازمه ده چې دخپل وطن او خلکو دسوکالې او رامی په خاطر خپل مسوولیت وپیژنو د کتاب سره اشنا شو کتاب دتل لپاره دځان ملګری کړو.

دنورې نړۍ ځوانانو ته وګورو او له هغوی یې زده کړو مونږ دلیسو له ادارو څخه غوښتنه کوو چې دولسمو ټولګیو د ځوانانو زده کوونکو لپاره علمی اسانتیاوې برابرې کړي دیو ولایت زده کوونکی نورو ولایتونو ته دتاریخی ځایونو لیدلو ته ورشي د هغه ولایت له شاګردانو سره وګوري چې په دې ډول دملي یووالی لپاره زمینه برابره شي اوله یوبل سره اشنایی پیدا کړي او هغه تفرقې ختمې شي چې پرون په لوی لاس رامنځته شوي وي.

یما دناریې دلیسې ۱۲ ټولګې زده کووکی

## درد دل جوانان

اسم من عبد الرزاق متعلم لیسه سید جمال الدین افغانی میباشم میخواهم که مشکل خود را از طریق این روزنامه به سمع مسوولین امور برسانم، مشکل ما در مورد بر رسی های تحصیلی میباشد، سابق از طریق وزارت معارف بورس های تحصیلی به مکاتب ولایات داده می شد ولی اکنون که جامعه مابه قانونیت در حرکت است بورس های خارجی در مرکز تقسیم میشود ما از مسوولین وزارت معارف وتحصیلات میپرسیم که شاگردان مکاتب ولایات و ولسوالی ها ومحصلین پوهنتون های ولایت ایا حق ندارد که به خاطر کسب علم و دانش و تحصیلات عالی به خارج فرستاده شوند؟ ایا حق ندارد که ما شاگردان مکاتب ولایات از امتیازات که به مرکز داده میشود استفاده نمائیم کتاب نداریم. لابراتوار نداریم. استادان مسلکی وتحصیلی یافته نداریم کمک های که از طرف یونیسف یا دیگر نهادها داده میشوند بعد از چند روز در بازار دیده می شود چرا مسوولین امور ما را نادیده میگیرند. ایا مکاتب مرکز تمام ما را جذب کرده میتواند؟ هیچگاه.

پس چرا توازن بین مرکز و اطراف برابر نمی شوند چرا مسوولین توجه نمی کنند ما امیدواریم که مسوولین حق ما را نا دیده نه گیرند امیدواریم که تمام حقوق متعلمین بین آنها تقسیم وداده شوند.

از طرف سید وحید متعلیم صنف دهم لیسه سید جمال الدین افغاني

# ادامه فشار امریکا و فرانسه بر سوریه

درحالی که گزارش ها حاکی از آن است که بشار اسد، رئیس جمهور سوریه به زودی جابه جایی نیروهای سوریه در لبنان را اعلام کند، جورج بوش و ژاک شیراک، روسای جمهور آمریکا و فرانسه بار دیگر از این کشور خواسته اند نیروهای خود را به طور کامل از لبنان خارج سازد. آقای بوش به سوریه اخطار داد که یک اقدام نیمه کاره در این زمینه کافی نخواهد بود.دولت آمریکا گفت با فرانسه و سازمان ملل مذاکراتی انجام داده است تا درباره راه های کمک به لبنان برای اعمال کنترول امنیتی و سیاسی بر کشور پس از خروج نیروهای سوریه بحث کند.مسوده قطعنامه شماره ۱۵۵۹ شورای امنیت سازمان ملل که سال گذشته از سوریه خواست نیروهایش را از لبنان تخلیه کند با همکاری مشترک آمریکا و فرانسه تهیه شده بود.دفتر ژاک شیراک نیز در بیانیه ای اعلام کرد که رئیس جمهور فرانسه بار دیگر در گفتگو با رهبران عرب خواستار اجرای کامل و فوری قطعنامه شماره ۱۵۵۹ شورای امنیت در زمینه خروج نیروهای سوریه از لبنان شده است.از سوی دیگر یکی از مقام های بلندپایه سوریه گفته است کشورش طرحی را درباره آینده نیروهای سوریه در لبنان در دست بررسی دارد. ولید المعلم، معاون وزیر امور خارجه سوریه گفت جزئیات این طرح به زودی اعلام می شود. آقای المعلم که به مسکو سفر کرده است، پس از گفتگو با وزیران کابینه روسیه گفت اطمینان دارد که این طرح.از سوی شورای امنیت سازمان ملل متحد تصویب خواهد شد. وزیر خارجه روسیه از خروج قوای سوریه از لبنان حمایت کرده است.پیشتر و در ادامه فشارهای بین المللی بر دولت سوریه، بریتانیا نیز به آن کشور توصیه کرد نیروهای نظامی خود را از لبنان خارج کند.جک استرا، وزیر خارجه بریتانیا، در مصاحبه ای با بی بی سی، گفت که دولت سوریه باید دست به انتخاب دشواری بزند و نیروهای خود را به شیوه ای منطقی، به سرعت و به طور مرحله ای از لبنان فرا خواند و در غیر اینصورت، منزوی خواهد شد.روز پنجشنبه امیر عبدالله، ولیعهد عربستان سعودی، نیز گفت که خروج سوریه از لبنان باعث کاهش فشار بین المللی بر آن کشور خواهد شد و بحران کنونی را خاتمه خواهد داد.قوای سوریه از سال ۱۹۷۶ بخاطر جلوگیری از تشدید جنگ داخلی لبنان وارد آن کشور شدند و پس از خاتمه جنگ داخلی در سال ۱۹۹۰، با وجود تصمیم اتحادیه عرب برای خروج تدریجی آنان از لبنان، همچنان در آن کشور باقی مانده اند.پس از ترور رفیق حریری صدراعظم سابق لبنان در دو هفته پیش که طرفداران وی ماموران اطلاعاتی سوریه را مسئول آن دانسته اند، تظاهرات گسترده ای در مخالفت با ادامه حضور نظامی سوریه در لبنان برگزار شده است.این تظاهرات به استعفای دولت عمر کرامی صدراعظم دولت طرفدار سوریه در لبنان، منجر شد.قرار است بشار اسد رییس جمهور سوریه امروز در باره آنچه که "تحولات سیاسی جاری" خوانده شده در پارلمان آن کشور سخنرانی کند و انتظار می رود مساله بحران لبنان محور اصلی این سخنرانی را تشکیل دهد.

## قسمتی از بودجه...

رئیس جمهور بوش قبلاً از کانگرس ان کشور مقدار تقریباً هشتاد دو میلیارد دالر در خواست نموده بود که از ان جمله 75 ملیارد دالر برای عملیات نظامی در عراق و افغانستان در نظر گرفته شده بود. اقای بوش همچنان مقدار چهار ملیارد دالر برای کمک های عاجل خارجی درخواست کرده بود. که این درخواست به یک ملیارد و هفتصد میلون دالرجواب داده شد. به اساس پیشنهاد جدید مقدار پنج صد و هفتاد میلیون دالر از وجه تصویب شده برای امور بازسازی افغانستان کاسته می شود. پروژه های که در اثر این کاهش بودجه متاثر خواهند شدپروژه ساختمان ترمیم میدان هوایی کابل، پروژه تولید برق و پروژه ساختمان یک پوهنځی حقوق است. در مقدار بودجه که برای مبارزه علیه مواد مخدر در افغانستان تخصیص یافته شصت و شش میلیون دالر کاهش بعمل می یابد.

## امادگی برای...

او گفت که نماینده گان این نهاد از چند هفته پیش گردهمایی های را بمنظور شناسایی مناطق که خطر جاری شدن سیلاب در انها وجود دارد و کمک به گسترش اگاهی مردم در زمینه سیل تشکیل داده اند. سخنگوی ائتلاف افزود که گروه های ولایتی که مسولیت انها به دوش والیان است کار رسانیدن کمک های امدادی به مناطق اسیب پذیر را بعهده خواهند داشت او همچنین از امادگی نیروهای ائتلاف برای کمک درین زمینه خبرداد.

بارنده گیهای کم سابقه در زمستان امسال ضمن به همراه داشتن نوید سال پر برکت و پایان دادن . به ده سال خشکسالی بیم جاری شدن سیلاب های شدید در پایان فصل سرما را افزایش داده است مقامات برنامه جهانی غذا اخیراً هوشدار داده اند که ممکن است در اثر اب شدن برف در افغانستان این کشور با بحران جاری شدن سیل، روبرو شود.

## د طالب بندیانو په...

دائتلافی خواکونو ویانداوس وایی: دبندیانو خوشې کول داسې یوڅه دي چې دافغانستان دولت او طالبان یې باید پخپلو کې پرسر موافقې ته ورسیږي. ددولت او طالبانو ترمنځ دخبرو اترو په تړاو کابل ته دطالبانو دلوړې کچې استازو راتګ او پدغه لړ کې دوخت دبهرنیو چارو دوزیر وکیل احمد متوکل دراتلو او تودو اوپټو منډو تروخبرې هم کیږي.

دا هم ویل کیږي چې ولسمشر کرزی دامریکا له سفیر زلمی خلیل زاد سره هم دطالب بندیانو دخوشې کولو په موضوع خبرې اترې کړي دي خو پخپله ددولت او سفارت سرچینو لاتردې مهاله ددغې موضوع پخلی نه دی کړی.

دوه ورځې وړاندې دکورنیو چارو وزیر علی احمد جلالی هم له طالبانو سره دپخلاینې په موخه دداسې یو ملی کمیسیون دجوړیدو خبر ورکړی چې دطالبانو له استازو سره دخبرو او پریکړو واک ورکړل شوی دی خو تردې دمه ددغه کمیسیون دغړو نومونه هم پټ ساتل شوی دی.

## انتخابات در ماه...

بر اساس پیشبینی های قبلی، انتخابات پارلمانی قرار بود در ماه مي آینده برگزار شود و مقامات دولتي نیز، بارها امکان تاخیر در برگزاری انتخابات را رد کرده بودند.دفتر سازمان ملل متحد در کابل هفته گذشته تایید کرد که امکان برگزاری انتخابات در ماه می وجود ندارد.در صورتی که ماه سپتامبر برای برگزاری انتخابات پارلمانی تایید شود، این یک تاخیر چهار ماهه را نشان می دهد.در ابتدا قرار بود انتخابات ریاست جمهوری و پارلمانی به طور همزمان برگزار شود، اما یکی از مشکلاتی که باعث ایجاد این فاصله شد، ملاحظات امنیتی بود.موضوع پیچیده تر، انتخابات شوراهای ولایتی است که آن انتظار می رود همزمان با انتخابات پارلمانی برگزار شود.هنوز بسیاری از مشکلاتی که باعث تاخیر انتخابات پارلمانی شد، همچنان وجود دارد.تعیین مرزهای واحدهای انتخاباتی، سرشماری نفوس سیستم برگزاری انتخابات و همچنین نحوه شمارش آرا، از جمله این چالشها است.از سوی دیگر، به گزارش باختر، خبرگزاری دولتی رئیس جمهور اقاي حامد کرزی یک دارالانشا موقت تشکیل داده است تا مقدمات تشکیل پارلمان را فراهم کند.آماده کردن محل موقتی پارلمان، در نظر گرفتن تدابیر امنیتی برای پارلمان و اعضای آن، تهیه لوازم و وسایل لوژستیکي و انجام مراسم افتتاح پارلمان، از وظایف دارالانشاء موقت به ریاست اقاي عزیز لودین است.باختر می افزاید که اقاي رییس جمهور این دارالانشاء را بر اساس ماده صد و چهل و دو قانون اساسی کشور تشکیل داده است

## بازداشت یک...

به گفته مسولان قوای سرحدی ننگرهار شاه خیل قوماندان قطعه سرحدی در منطقه ځخوبی و کندو ولسوالی دور بابا بازداشت شده است. باشنده گان محل این قوماندان را متهم به باج گیری، پاتک سازی رفتار ناسالم با مردم کرده اند.

## د جنوبی وزیرستان...

ویل کیږي ډیری وسلې په افغانستان کې د دوو لسیزو ناامنیو او جګړو پر مهال د ځینو قوماندانانو او قاچاق وړونکو له خوا دغو سیمو ته استول شوی دی خو ددی تر څنګ د وزیرستان سیمه د سپکو وسلو د تولید ډیری پټې کارخانې لري. که پاکستان په خپل دغه اقدام کې پرمخ لاړی شي دا به د افغانستان له اوسنی امنیتي حالت سره پراخه مرسته وکړای شي.

## تولید خشخاش...

که خشخاش افغانستان منبع اصلی هیروئین مافیایی بین المللی شده و تولید ان به طور بالقوه به گروه های مخالف دولت افغانستان کمک می کند. گزارش سازمان ملل متحد نیز که اوایل هفته گذشته منتشر شد نتیجه گیری مشابه داشت. گذارش وزارت خارجه امریکا می گوید علی رغم برخی دست اورد ها در عرصه کاهش تولید و قاچاق مواد مخدر در افغانستان تجارت این مواد امنیت و ثبات سراسر جهان را تهدید می کند و به جنایات سازمان یافته و تروریزم کمک می نماید.

درین گزارش کشور های دیگری نیز برجسته شده و با ذکر کولمبیا گفته شده است که ادامه تولید کوکاین درین کشور شورش های چهار دهه این کشور را تقویت می کند.

## 'اژدهای بیدار' محرک اقتصاد جهان

چین، کشوری که بیشترین جمعیت جهان را در خود جای داده، امروز به موتور مهمی برای حرکت اقتصاد همه جهان تبدیل شده است.چین که ده ها سال از آن به عنوان "اژدهای خفته" یاد می شد، امروز "اژدهای بیدار" لقب گرفته است. چین بیش از هر کشور دیگری فولاد، ذغال سنگ، گوشت و غله مصرف می کند. سال گذشته اقتصاد چین بیش از ده درصد رشد کرد.اکنون ۲۵ سال از آغاز اصلاحات اقتصادی چین و گشودن درهای اقتصاد آن به روی جهان خارج می گذرد. در این مدت چین از یک کشور فقیر با حکومت درونگرای کمونیستی به یکی از قدرت های اقتصادی عمده جهان تبدیل شده است.کالاهای ساخت چین امروز همه خانه های کشورهای غربی را پر کرده است. نیاز چین به مواد خام برای تغذیه این رشد اقتصادی، این کشور را واداشته تا برای یافتن مواد اولیه به کشورهای آمریکای جنوبی و آفریقا رو کند.در یک کلام، می توان گفت برای نخستین بار در تاریخ معاصر توسعه چین بر زندگی همه مردم جهان تاثیر گذاشته است.البته نباید فراموش کرد که به رغم بهبود زندگی مردم در چین، خطرات زیادی محیط زیست آن را تهدید می کند، حقوق فردی کارگران چینی محدود است و مناطق روستایی سهمی چندانی از رشد و توسعه دریافت نکرده اند. سال گذشته ارزش صادرات چین معادل ۶۰۰ میلیارد دالر بود که این رقم اقتصاد چین را پررشدترین اقتصاد جهان ساخت

## انتقال ۴۶ تن ادویه...

وزارت صحت عامه با اعلان حالت اضطرار، در پهلوی فعالیت های انکشافی از شخص وزیر تا اخرین فرد وزارت توجه و مساعی شانرا در خاتمه بخشیدن این حوادث ناگوار، متمرکز نمودند.

هرچند وسایل اطلاعات همگانی، حتی بعضا "ارقام اغراق امیز را انتشار دادند. اما از اول دلو تا یازدهم حوت اخرین اطلاعات رسیده تعداد مجموعی مرگ و میرهای تائید شده ناشی از امراض تنفسی و سرخکان را که در زمینه سردی هوا گسترش یافت، (257) تن نشان میدهد که بیشترین واقعات از ولایات غور ، بدخشان و لوگر گزارش شده است.

وزارت صحت عامه درین مدت بیشتر از 46 تن ادویه، 22 تن ارد تغذی و شیر و ( 2780) تخته کمپل را صرف از ذخایر مرکز همراه با ( 15) تیم صحی از مرکز و ولایات همجوار و نیز امکانات ذخیروی و تیم های محلی را از مراکز ولایات به نقاط اسیب دیده فرستاده، به علاوه امکانات دوایی در ذخایر موجود دفاتر حوزه ای سازمان صحی جهان و یونسف نیز از طریق تیم های هماهنگی ولایتی به محلات اسیب دیده سوق گردیده تا حد اقل برای سه ماه اینده جوابگوی نیاز مندی مردم محلات مذکور باشد.

با بهبود وضع هوا و اتخاذ تدابیر لازم در چهار روز اخیر خبری که حاکی از دوام واقعات کتلوی مرضی باشد، به وزارت صحت عامه مواصلت نکرده است.

خوشبختانه از روز سه شنبه یازدهم حوت برای سه روز بسیج سرتاسری مقابل مرض فلج اطفال بخاطر زیر پوشش قرار دادن 5/5 ملیون طفل زیر سن پنج سال اغاز گردیده که در عین زمان توزیع ویتامین (آ) برای ۵ ملیون طفل شش ماهه تا پنج ساله نیز در ین بسیج اضافه شده است ارزش توزیع ویتامین (آ) در این مقطع در ان میباشد. که این ویتامین با بلند بردن مقاومت پوشش داخلی دستگاه تنفسی در مقابل مکروب ها، مقاومت اطفال را در مجادله علیه امراض تنفسی بلند برده در کاهش مصابیت و مرگ و میر ناشی از امراض تنفسی رول بار زی را بازی میکند .

با احترام
دفتر مطبوعاتی وزارت
صحت عامه

## د تشیبي توکو د...

دولسمشر حامد کرزی دمطبوعاتی دفتر اعلامیې ویلي چې دمخدره توکو دبازارونو بندول اوقاچاقچیانو ته د سزا ورکولو په موخه دقضایی سیستم اصلاح کول دمخدره توکو په ضد ددولت دمبارزې یوه برخه ده. دنشیبي توکو پرضد دمبارزې پدغه طرحه کې کروندګرو ته د ژوند کولو پرمتبادله لاره اوپه مخدره موادو باندې داوږدو کسانو په درملنه هم ټینګار شوی دی.

اعلامیه زیاتوی چې په راتلونکی کال کې به دمخدره موادو له قاچاقچیانو سره د مقابلی د پاره ګرزنده ډلې جوړی کړل شی.

## د عامی روغتیا...

او پرځای یې دمعالجوی طب دروغتیایی قوانینو او ارزونې او دوینی دمرکزي بانك ریاستونو ته نوی مشران ورپیژندل شوی دی. د روغتیایی قوانینو او ارزونی د ریاست ګوښه کړل نوی مشر حسن فواد له دغو نوبو ټاکنو سره په مخالفت څرګندولو وویل چې ځینې مشران دولسمشر حامد کرزی دفرمان پر بنسټ او ځینې نور دروغتیا وزارت داداري اصلاحاتو د اداري له خوا پیژندل شوي. دکابل په ځینو روغتونونو لکه جمهوریت ، دخیرخانې ۲۵۰ بستریز روغتون او مرکزی پولې کلنیك کې هم نوی مشران ټاکل شوي دی. دښاغلی فواد په وینا لاتردې دمه ددغو مشرانو د ګوښه کیدودلیل معلوم شوی نه دی.

اراده
زیر نظرهیأت تحریر انتشار مییابد
موسس و صاحب امتیاز: سید داؤد
مدیر مسوول: ظهور افغان
معاون: سهراب "دیدار"
روزنامه آزاد و ملی نشریه مرکز نشرات افغان
اندیشه و عقاید مطرح شده از سوي نویسنده گان به خودشان مربوط است
کمپوزودیزاین: صدیق الله "صادق" واحمد شاه "وحدت"
چاپ: مطبعه مرکز نشرات قیمت یک شماره ۳ افغانی

ERADA Daily
اراده درویرایش وپیرایش مطالب دست بازدارد
آدرس: پروان مینه ( سینمای بهارستان
سرک مسجد حاجي میر احمد)
تیلفون موبایل: ۰۷۰۲۲۴۷۸۷
تیلفون موبایل معاون: ۰۷۰۲۲۲۷۳۶
Daily Independent Publication, Publisher: Afghan Media Resource Center
Founder: Haji Sayed Daud, Chief Editor: Zuhoor Afghan
Mobil Phone: 070224787
eradadaily@ hotmail.com Deputy: Suhrab "Didar"